



DIRECȚIA SANITARĂ VETERINARĂ  
ȘI PENTRU SIGURANȚA ALIMENTELOR  
BACĂU

**IN ATENȚIA CETATENILOR LOCALITĂȚII**

Aveti obligatia de a respecta urmatoarele masuri specifice si suplimentare de biosecuritate la nivelul exploatațiilor non- profesionale in scopul prevenirii aparitiei **influenței aviare (gripa aviara)**:

- prevenirea oricărui contact direct și indirect între păsările sălbatice vii, în special cele de apă, și păsările domestice și alte păsări, în special rațele și găștele. Astfel, este interzis accesul păsărilor domestice la luciuri de apă, lacuri, bălți, râuri și orice altă amenajare hidrologică artificială sau naturală;
- separarea în cadrul gospodăriei, în măsura posibilităților a rațelor și găștelor de alte păsări domestice;
- se interzice creșterea păsărilor domestice în aer liber, acestea fiind ținute închise obligatoriu în spații de cazare special amenajate;
- se interzice adăparea păsărilor domestice cu apă din rezervoarele de apă de suprafață accesibile păsărilor sălbatice;
- se interzice intrarea mai multor persoane, în zona de exploatare a păsărilor domestice, mișcările limitându-se la o singură persoană (proprietarul exploatației);
- prevenirea contactului cu alte specii de mamifere, inclusiv rozătoare și alte animale de companie;
- se vor aplica măsuri suplimentare de evitare a introducerii/diseminării unei eventuale infecții prin folosirea unei încălțăminte diferită în spațiul de exploatare a păsărilor domestice;
- se interzice utilizarea păsărilor din ordinul Anseriformes și Charadriiformes ca păsări momeală;
- se interzice regruparea păsărilor domestice și a altor păsări ținute în captivitate cu ocazia târgurilor, piețelor, expozițiilor sau a altor reuniuni;

**Aveti obligatia notificării medicului veterinar de liberă practică concesionar și DSVSA județean asupra oricărei suspiciuni de boală, caz de mortalitate și morbiditate manifestate la păsările aflate în proprietate.**

CONDUCEREA D.S.V.S.A. BACAU



# Dețineți găini, rațe, gâște?

Protejați-vă păsările de gripa aviară

## Știați că?

În România, riscul contaminării cu virusul gripei aviare de la păsările sălbatice este ridicat. Deoarece este o zoonoză și o boală foarte contagioasă, trebuie luate măsuri pentru prevenția contaminării păsărilor sau oamenilor.

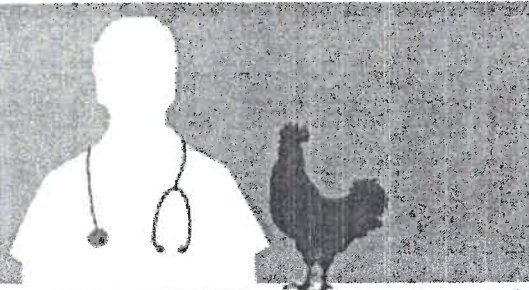

## Rețineți !

Orice pasăre foarte bolnavă sau care a murit subit trebuie să fie evaluată de medicul veterinar. Conform legislației, suspiciunea de gripă aviară se notifică și poate afecta circulația păsărilor și schimburile comerciale.

## Sfat 1: Curățenia

Curățați încălțăminte înaintea și după vizitarea păsărilor dumneavoastră. Țineți curtea curată și ordonată. Dezinfectați suprafețele și deratizați cu regulă.

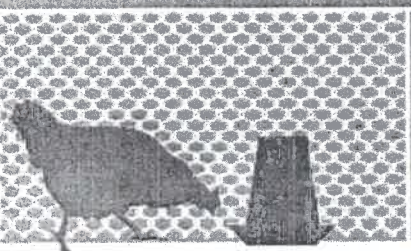
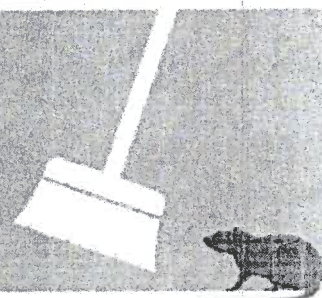

## Sfat 2: Hrănirea

Așezați hrana și apa păsărilor în zone complet închise care sunt protejate de păsările sălbatice. Eliminați regulat hrana împrăștiată.

## Sfat 3: Împrejmuirea

Protejați păsările de curte de contactul cu păsările sălbatice sau alte animale prin împrejmuirea adecvată cu plasă a zonelor în aer liber din timpul zilei sau nopții.

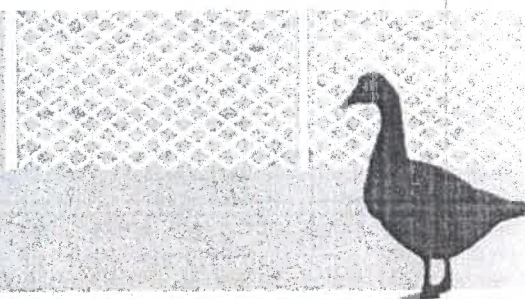

## Sfat 4: Fii vigilent

[www.ansvsa.ro/](http://www.ansvsa.ro/)



Urmărește campaniile de informare publică și ultimele noutăți legate de gripa aviară.



**A.N.S.V.S.A.**

Autoritatea Națională Sanitară Veterinară și pentru Siguranța Alimentelor



## Vă informăm

cu privire la măsurile de biosecuritate ce trebuie respectate la nivelul gospodăriilor populatelor pentru prevenirea apariției gripei aviare:

- ✓ Prevenirea oricărui contact direct și indirect între păsările vii, în special cele de apă, și păsările domestice, în special rațele și găștele. Astfel,
- ✓ ESTE INTERZIS accesul păsărilor domestice la luciurile de apă, lacuri, bălți, râuri și orice altă amenajare hidrologică artificială sau naturală;

SE INTERZICE creșterea păsărilor domestice în aer liber, acestea fiind ținute închise obligatoriu în spații de cazare special amenajate;

- ✓ SE INTERZICE adăparea păsărilor domestice cu apă din rezervoarele de apă de suprafață accesibile păsărilor sălbatice;
- ✓ SE INTERZICE intrarea mai multor persoane, în zona de exploatare a păsărilor domestice, mișcările limitându-se la o singură persoană (proprietarul exploatației);
- ✓ SE INTERZICE regruparea păsărilor domestice și a altor păsări ținute în captivitate cu ocazia târgurilor, piețelor, expozițiilor sau a altor reuniuni;

✓ Separarea în cadrul gospodăriei, în măsura posibilităților, a rațelor și găștelor de alte păsări domestice;

✓ Prevenirea contactului cu alte specii de mamifere, inclusiv rozătoare și animale de companie;

✓ Se vor aplica măsuri suplimentare de igiena personală după contactul cu pasari bolnave sau moarte;

✓ Orice caz de îmbolnavire la om se anunță de îndată medicului de familie;

✓ Orice caz de îmbolnavire la pasările din curte se anunță de urgență medicului veterinar;

## Vă informăm

cu privire la măsurile de biosecuritate ce trebuie respectate la nivelul gospodăriilor populatelor pentru prevenirea apariției gripei aviare:

- ✓ Prevenirea oricărui contact direct și indirect între păsările vii, în special cele de apă, și păsările domestice, în special rațele și găștele. Astfel,
- ✓ ESTE INTERZIS accesul păsărilor domestice la luciurile de apă, lacuri, bălți, râuri și orice altă amenajare hidrologică artificială sau naturală;

SE INTERZICE creșterea păsărilor domestice în aer liber, acestea fiind ținute închise obligatoriu în spații de cazare special amenajate;

✓ SE INTERZICE adăparea păsărilor domestice cu apă din rezervoarele de apă de suprafață accesibile păsărilor sălbatice;

✓ SE INTERZICE intrarea mai multor persoane, în zona de exploatare a păsărilor domestice, mișcările limitându-se la o singură persoană (proprietarul exploatației);

✓ SE INTERZICE regruparea păsărilor domestice și a altor păsări ținute în captivitate cu ocazia târgurilor, piețelor, expozițiilor sau a altor reuniuni;

✓ Separarea în cadrul gospodăriei, în măsura posibilităților, a rațelor și găștelor de alte păsări domestice;

✓ Prevenirea contactului cu alte specii de mamifere, inclusiv rozătoare și animale de companie;

✓ Se vor aplica măsuri suplimentare de igiena personală după contactul cu pasari bolnave sau moarte;

✓ Orice caz de îmbolnavire la om se anunță de îndată medicului de familie;

✓ Orice caz de îmbolnavire la pasările din curte se anunță de urgență medicului veterinar;

**Nu beneficiază de despăgubirile prevăzute în HOTĂRÂREA 1214 / 2009 persoanele fizice și juridice proprietare de animale în următoarele situații:**

- a) dacă nu au comunicat medicului veterinar oficial/medicului veterinar de liberă practică împuternicit sau direcției sanitar-veterinare și pentru siguranța alimentelor județene, modificările apărute în starea de sănătate a animalelor, apariția oricărei îmbolnăviri, suspiciuni de boală, moartea sau tăierea de necesitate a unor animale, în termen de maximum 48 de ore, prin notificare scrisă sau notă telefonică;
- b) nu asigură și nu respectă normele de igienă și biosecuritate în exploatațile aprobate sanitar-veterinar;
- c) au importat animale bolnave a căror boală a fost dobândită anterior intrării pe teritoriul României și a fost constatată prin teste de laborator;
- d) au introdus animale noi fără documentele sanitare veterinare prevăzute de lege;
- e) au introdus animale provenite dintr-o altă exploatație sau zonă aflată în derularea programului de combatere a unei boli;
- f) se constată de autoritățile competente că au încălcat legislația în vigoare.

**Nu beneficiază de despăgubirile prevăzute în HOTĂRÂREA 1214 / 2009 persoanele fizice și juridice proprietare de animale în următoarele situații:**

- a) dacă nu au comunicat medicului veterinar oficial/medicului veterinar de liberă practică împuternicit sau direcției sanitar-veterinare și pentru siguranța alimentelor județene, modificările apărute în starea de sănătate a animalelor, apariția oricărei îmbolnăviri, suspiciuni de boală, moartea sau tăierea de necesitate a unor animale, în termen de maximum 48 de ore, prin notificare scrisă sau notă telefonică;
- b) nu asigură și nu respectă normele de igienă și biosecuritate în exploatațile aprobate sanitar-veterinar;
- c) au importat animale bolnave a căror boală a fost dobândită anterior intrării pe teritoriul României și a fost constatată prin teste de laborator;
- d) au introdus animale noi fără documentele sanitare veterinare prevăzute de lege;
- e) au introdus animale provenite dintr-o altă exploatație sau zonă aflată în derularea programului de combatere a unei boli;
- f) se constată de autoritățile competente că au încălcat legislația